



Per Hedegaard Andersen
Siggårdvej 33
Dommerby
7800 Skive

5. september 2016

Siggårdvej 33 - Tilladelse til markvanding**AnlægsID: 779-V40-62601****AFGØRELSE**

Skive Kommune giver hermed **Per Hedegaard Andersen** tilladelse til at indvinde grundvand til brug vanding af almindelige landbrugsafgrøder på areal ved Siggårdvej 33, 7800 Skive med op til 36.000 m³/år. Vilkårene for tilladelsen er angivet i punkt 1-8.

Tilladelsen erstatter tidligere tilladelse af 13. april 2005.

Tilladelsen er givet i henhold til gældende lovgivning (se "lovgrundlag" nedenfor).

Data for Tilladelse - markvanding	
Anlægs-ID	779-V40-62601
Tilladelsens ejer	Per Hedegaard Andersen
Ejers CVR-nr.:	25 26 95 51
Anlæggets adresse	Siggårdvej 33, 7800 Skive
Indvindingsstedets matr.nr.	14a, Dommerby, Dommerby
Indvindingsstedets ejendomsnr.	779-76075
Boring, DGU-nr.	55.666 Boringens placering er vist på bilag 1
Max. tilladt oppumpet grundvandsmængde	36.000 m³/år
Max. oppumpning pr. time	42 m ³ /time (- se vilkår 4)
Formål med indvinding	Vanding af almindelige landbrugsafgrøder
Tilladelsens startdato	5. september 2016
Tilladelsen udløber	31. december 2021.

TEKNISK FORVALTNING

Postboks 509
Rådhuspladsen 2
7800 Skive
Tlf.: 99155500
Fax:
CVR-nr.: 29189579
EAN-nr.

www.skive.dk

Reference: 779-2009-97392

Henvendelse til:
Susanne Vinter Tranders
Direkte tlf.: 99156639
svtr@skivekommune.dk

Lovgrundlag	
oversigt	Lov nr. / Bekendtgørelse nr.
Tilladelse til vandindvinding	1584 af 10. december 2015. Lov om vandforsyning m.v. (Vandforsyningsloven) § 20.
Krav til udførelse og indretning af boringer	1260 af 28.10.2013. Bekendtgørelse om udførelse og sløjfning af boringer og brønde på land.
Tilladelsens indhold mm.	832 af 27. juni 2016. Bekendtgørelse om vandindvinding
Beskyttelse mod grundvandsforurening ved bestående vandindvindingsanlæg	1317 af 19. november 2015. Lov om miljøbeskyttelse (Miljøbeskyttelsesloven) §§ 19, 22 og 24
VVM-screening / VVM-vurdering	1832 af 16. december 2015. Bek. om vurdering af visse offentlige og private anlægs virkning på miljøet (VVM) i medfør af lov om planlægning

Tilladelsen er meddelt på følgende vilkår, der er fastsat i henhold til gældende love og bekendtgørelser.

VILKÅR

1. Formål

Vandindvindingens formål er vanding af almindelige landbrugsafgrøder på arealer tilhørende Siggårdvej 33, 7800 Skive

2. Boringer

Tilladelsen er givet til indvinding af grundvand fra boring, DGU nr. **55.666**, etableret i 1977 (JupID V40-62601) beliggende på matr. Nr. 14a, Dommerby, Dommerby.

Boringens placering er vist på bilag 1. Borejournal er vedlagt i bilag 2.

3. Anlæg og indretning

Det godkendte indvindingsanlæg er placeret på matr. nr. matr. 14a, Dommerby, Dommerby, Siggårdvej 33, 7800 Skive (bilag 1).

Boringer, overbygninger og indvindingsanlæg skal være indrettet i overensstemmelse med gældende regler for indretning af vandforsyningsanlæg - **se bl.a. vedlagte folder om indretning af boringer.**

Anlægget er besigtiget i maj 2016, hvor det gav anledning til følgende bemærkninger:

55.666:

- Gennemføringer ved afgang for rør til drift er utætte.

4. Vandmængde

Den årlige indvinding af grundvand til markvanding må for boring **55.666** ikke overstige **36.000 m³**. Timekapacitet er beregnet til **42 m³**. (Der er fra samme boring givet tilladelse til oppumpning af 22.000 m³/år til husholdning og drift).

5. Mængdekontrol

Indvindingen til **markvanding** skal kontrolleres ved **timetæller** og årsindvindingen (opgjort fra den 1. januar til den 31. december) skal sendes til Skive Kommune inden den efterfølgende 1. februar.

Bestemmelserne om målemetoden kan til enhver tid ændres af Skive Kommune.

6. Tidsfrist

Tilladelsen udløber den **31 december 2021**. Hvis indvindingen til den tid ønskes fortsat, skal der inden tidsfristens udløb søges om fornyelse af tilladelsen.

7. Beskyttelsesområde og fredningsbælte

Et område på mindst 5 m fra boringen fastlægges som fredningsbælte.

Fredningsbæltet skal markeres vedvarende i terrænet. Inden for dette må der ikke gødes, bruges ukrudtsdræbende midler eller anbringes stoffer, der kan forurene grundvandet.

8. Erstatningsregler

Ejer af et vandindvindingsanlæg er erstatningspligtig efter reglerne i vandforsyningslovens § 23 for skader, der voldes i bestående forhold ved forandring af grundvandstanden, vandføringen i vandløb eller vandstanden i søer m.v. under prøveboringer og prøvepumpninger og under anlæggets udførelse og drift. I mangel af enighed afgøres erstatningsspørgsmål af taksationsmyndighederne.

SAGENS BEHANDLING

Baggrund

I marts 2014 modtog Skive Kommune ansøgning om forlængelse af den eksisterende tilladelse på samme vilkår som hidtil har været gældende. Efterfølgende er der udført tilsyn på anlægget.

Vurdering af indvindingens påvirkning af omgivelserne

Kommunen har vurderet, at det ansøgte er i overensstemmelse med gældende vandplan.

Det er kommunens vurdering, at den her tilladte vandindvinding ikke har givet og ikke vil give problemer i forhold til grundvandsressourcen i området. Endvidere har kommunen vurderet, at påvirkning af vandløb og vådområder ikke er væsentlig. Der er registreret beskyttet natur, et vandløb (Nordre Landkanal) og en §3 beskyttet sø, indenfor en afstand af 300 meter fra boringen. Det vurderes imidlertid at indvindingen - der foregår fra et vandførende lag under ca. 30 m. lerdække - ikke vil påvirke overfladevandsforekomster i yderligere grad end den hidtidige indvinding.

Boringen ligger i et "lukket" opland (dvs. de tilladelser, der er givet i oplandet medfører en over-påvirkning af vandressourcen). Eksisterende tilladelser til vandindvinding kan normalt fornyes (ikke forøges) i det omfang, behovet fortsat er til stede, og det fortsat vurderes, at indvindingen ikke giver eller vil give problemer i forhold til vandressourcerne eller naturforholdene.

Skive Kommune vurderer det muligt at indvinde den ansøgte vandmængde uden at indvindingen vil være til væsentlig gene eller ulempe for øvrige bestående vandindvindingsanlæg eller medføre uacceptable følger for omgivelserne.

Samlet vurderer Skive Kommune at indvindingen ikke vil have betydning for naturen i området.

Vurdering i forhold til VVM reglerne

VVM (vurdering af væsentlige miljøpåvirkninger)

Vandforsyningsboringer er vvm-screeningspligtige, og det skal derfor vurderes, hvilken påvirkning de kan have på miljøet.

Den potentielle miljøpåvirkning fra en grundvandsboring er påvirkning af vådområder forårsaget af sænkning af grundvandstanden og risiko for forurening af grundvandet ved nedsivning i boringen.

Kommunen har vurderet, at påvirkningen af vandløb og vådområder er acceptabel. De nærliggende beskyttede naturområder (vandløb og sø) vurderes ikke at blive påvirket af indvindingen, der foregår fra et vandførende lag under ca. 30 m. lerdække. Endvidere er det vurderet, at risikoen for grundvandsforurening er minimal på grund af de stillede vilkår for boringens indretning.

VVM-screening-afgørelse

Skive Kommune Byg & Miljø har på baggrund af en VVM-screening vurderet, at projektet ikke vil kunne påvirke miljøet væsentligt og derfor ikke er VVM-pligtigt. Afgørelsen er truffet efter § 3 i VVM-bekendtgørelsen, Bek. nr. 1832 af 16. december 2015 om visse offentlige og private anlægs virkning på miljøet (VVM) i medfør af lov om planlægning.

Screeningsafgørelsen er ikke en tilladelse, men alene en afgørelse om, at projektet ikke skal gennem en VVM-proces.

Sammenfattende vurdering

Tilladelse til fortsat indvinding, vurderes derfor at kunne gives, fordi det ud fra det foreliggende vurderes, at der ikke vil opstå væsentlige miljøgener fra det ansøgte anlæg.

Klagevejledning

Skive Kommunes afgørelse om fornyet tilladelse til vandindvinding kan efter Vandforsyningslovens kapitel 13 påklages til Natur- og Miljøklagenævnet.

Skive Kommunes afgørelse om ikke VVM-pligt kan påklages efter planlovens kapitel 14 til Natur- og Miljøklagenævnet.

Afgørelserne kan påklages til Natur- og Miljøklagenævnet for så vidt angår retlige spørgsmål af enhver med retlig interesse i sagens udfald samt af landsdækkende foreninger og organisationer, der som hovedformål har beskyttelsen af natur og miljø eller varetagelsen af væsentlige brugerinteresser inden for arealanvendelsen jf. planlovens §§ 58 og 59.

Klagefristen er 4 uger fra afgørelsens offentlige bekendtgørelse på Skive Kommunes hjemmeside.

Hvis du ønsker at klage over denne afgørelse, kan du klage til Natur- og Miljøklagenævnet. Du klager via Klageportalen, som du finder et link til på forsiden af www.nmkn.dk. Klageportalen ligger på www.borger.dk og www.virk.dk. Du logger på www.borger.dk eller www.virk.dk, ligesom du plejer, typisk med NEM-ID. Klagen sendes gennem Klageportalen til den myndighed, der har truffet afgørelsen.

En klage er indgivet, når den er tilgængelig for myndigheden i Klageportalen. Når du klager, skal du betale et gebyr på kr. 500. Du betaler gebyret med betalingskort i Klageportalen. Gebyret tilbagebetales, hvis klageren får helt eller delvist medhold.

Vejledning om klageregler og gebyrordning kan findes på Natur- og Miljøklagenævnets hjemmeside www.nmkn.dk. Natur- og Miljøklagenævnet skal som udgangspunkt afvise en klage, der kommer uden om Klageportalen, hvis der ikke er særlige grunde til det. Hvis du ønsker at blive fritaget for at bruge Klageportalen, skal du sende en begrundet anmodning til den myndighed, der har truffet afgørelse i sagen. Myndigheden videresender herefter anmodningen til Natur- og Miljøklagenævnet, som træffer afgørelse om, hvorvidt din anmodning kan imødekommes.

Skive Kommunes afgørelse kan indbringes for domstolene inden 6 måneder fra afgørelsens offentlige bekendtgørelse.

Yderligere oplysninger kan fås hos undertegnede på telefon 9915 6614, e-mail kelj@skivekommune.dk.

Med venlig hilsen

Keld Lauge Jensen
Teknisk assistent.

BILAG:

- Kortbilag med boringens placering
- Borerapport 55.666
- Pjece: "Sådan skal en boring indrettes"

KOPI AF AFGØRELSEN ER SENDT TIL:

Danmarks Sportsfiskerforbund, post@sportsfiskerforbundet.dk

Danmarks Naturfredningsforening, Masnedøgade 20, 2100 København Ø, dn@dn.dk

Forbrugerrådet, Fiolstræde 17, postbox 2188, 1017 København K, fbr@fbr.dk

Skive Vand A/S, 7800 Skive, jfch@skivevand.dk

Bilag 1
Boringens placering

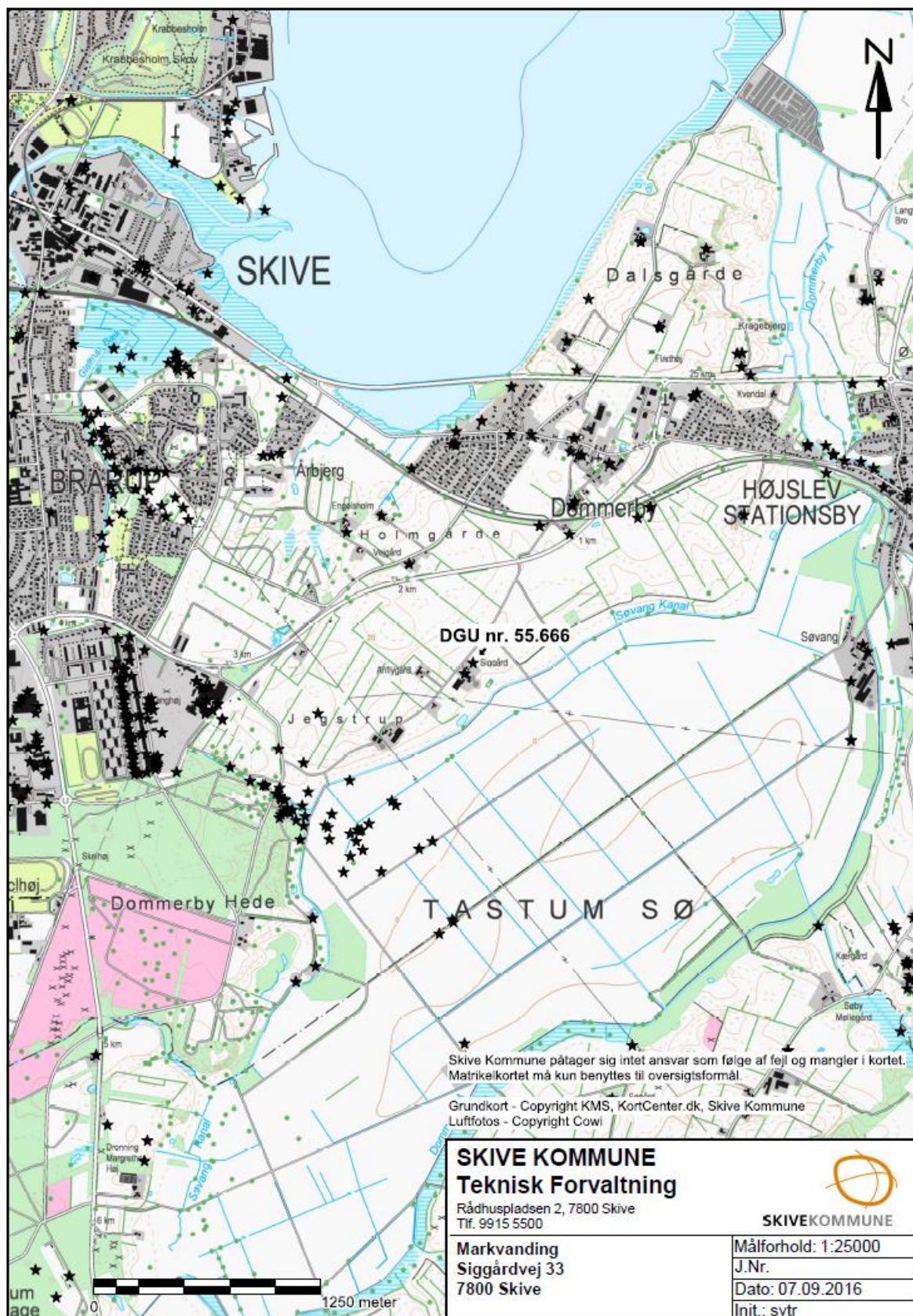



BORERAPPORT

DGU arkivnr: 55. 666

Borested : Sigårdvej 33
7800 Skive
Siggård, Dommerby

Kommune : Skive
Region : Midtjylland

Boringsdato : 22/9 1977

Boringsdybde : 93 meter

Terrænkote : 7,42 meter o. DNN

Brøndborer :
MOB-nr :
BB-journr :
BB-bornr :

Prøver
- modtaget :
- beskrevet : af : G
- antal gemt :

Formål : Vandforsyningsboring
Anvendelse : Privat husholdning
Boremetode : Lufthæve

Kortblad : 1215 IVNV
UTM-zone : 32
UTM-koord. : 504449, 6266462

Datum : EUREF89
Koordinatkilde : Kommune
Koordinatmetode : Differential GPS

Indtag 1	(seneste)	Ro-vandstand	Pejledato	Ydelse	Sænkning	Pumpetid
	(første)	5,95 meter u.t.	10/1 2014	61,5 m³/t	4,8 meter	
		2,5 meter u.t.	22/9 1977			

Notater : Anvendes til både markvanding og drikkevand.

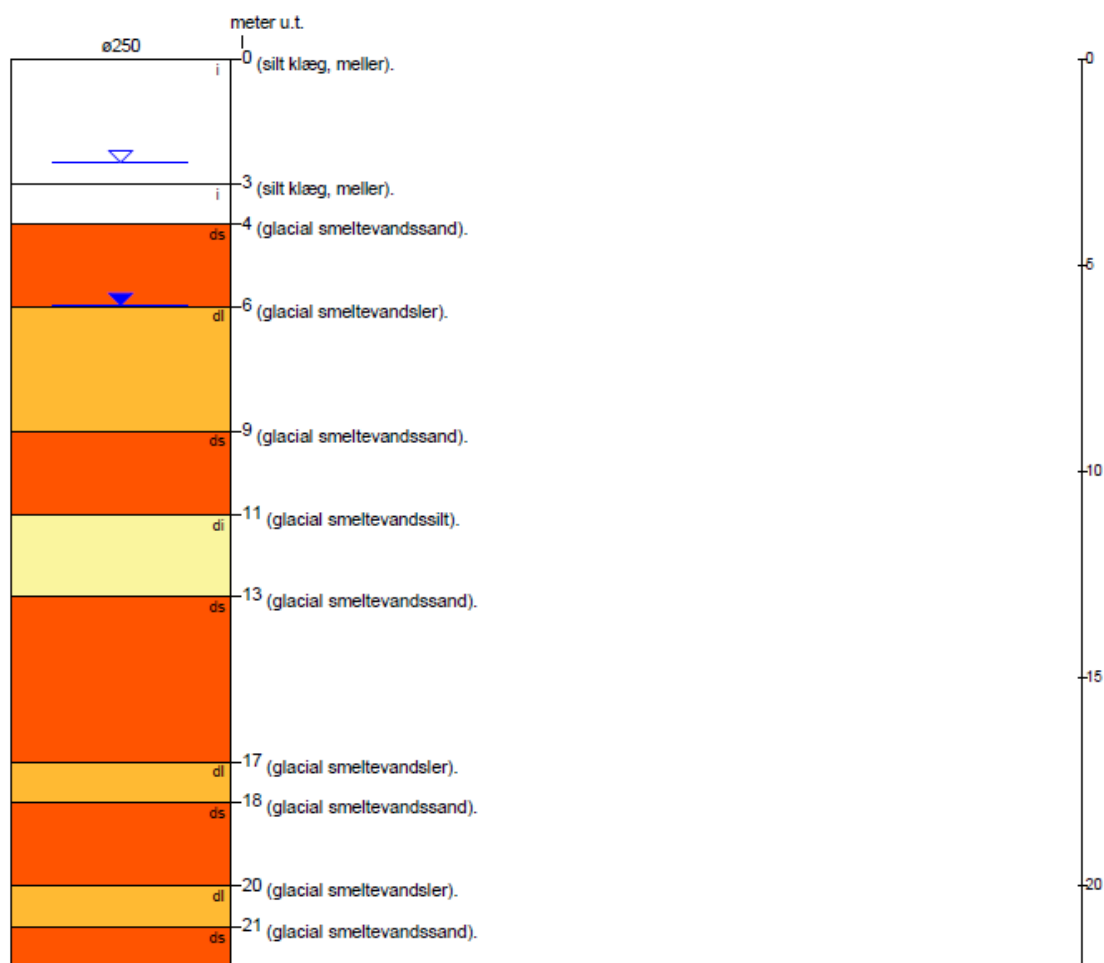

BORERAPPORT

DGU arkivnr: 55. 666

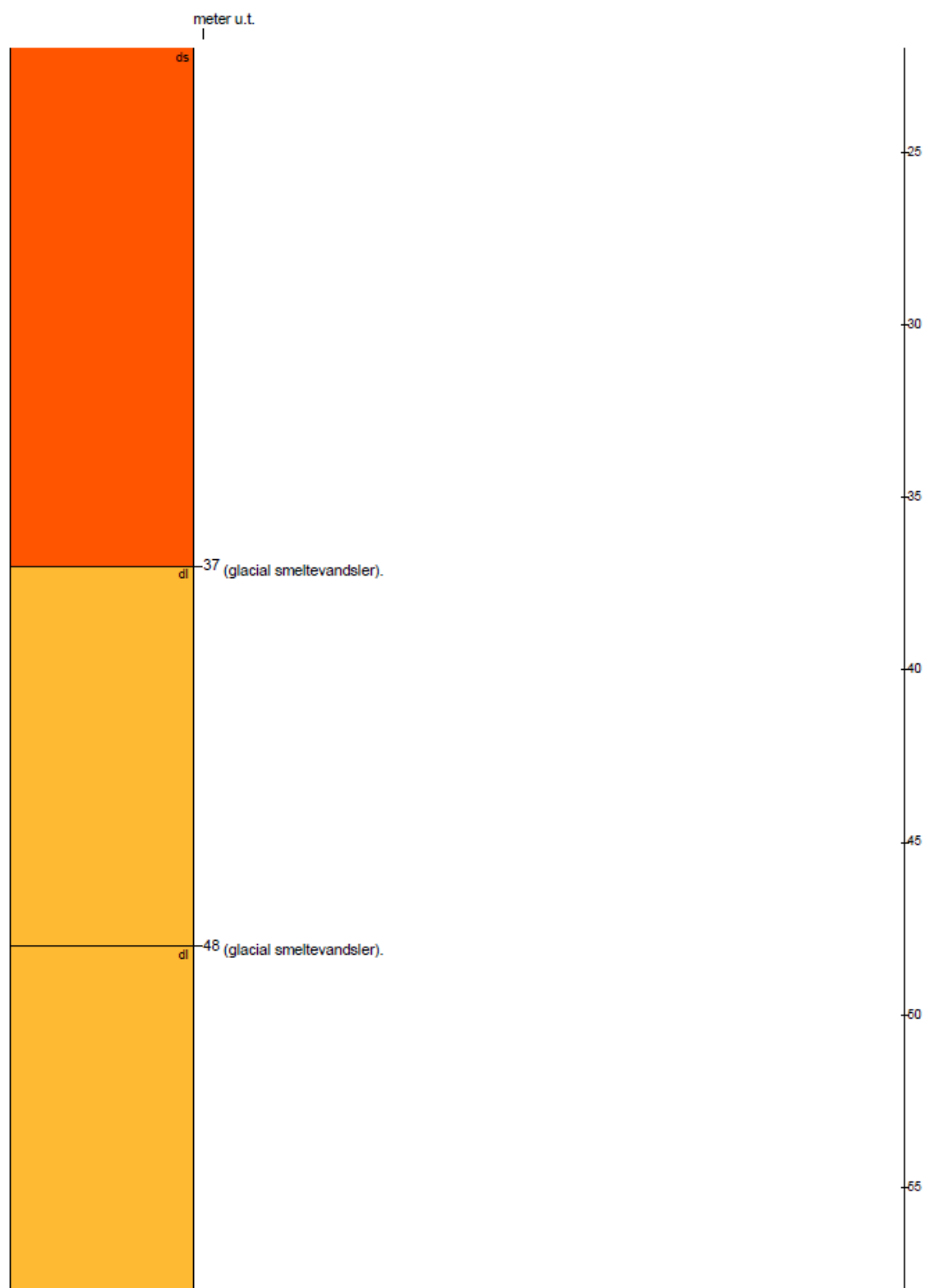

fortsættes..

BORERAPPORT

DGU arkivnr: 55. 666

